

Erste Schritte mit PKH – Prozesskostenhilfe für Windows 2.0

Anhand eines kleinen Beispiels, das wir mit den nachfolgenden Bildern Schritt für Schritt dokumentieren, zeigen wir Ihnen die **Dateneingabe**, die **Ausgabefunktionen** und die **Pflege der Datenvariablen**. Wir gehen davon aus, dass danach weitere Details der Dateneingabe, in Verbindung mit der über „F1“ jederzeit aufrufbaren **Hilfefunktion**, ohne weiteres erschließen lassen.

Nach Start des Programms erscheint das **Hauptfenster** mit erkennbaren, aber deaktivierten Eingabefeldern.

Klicken Sie auf „Neu“ um einen neuen Fall anzulegen.

- Aktenzeichen: [text box]
- Name: [text box]
- Beruf: [text box]
- Straße: [text box]
- Plz/Ort: [text box] [text box]
- Telefon: [text box]
- Ges. Vertreter: [text box]
- Geburtsdatum: 25.05.2006 [dropdown]
- Familienstand: [dropdown]
- erwerbstätig? [button: Unterhaltsberechtigte]
- Mehrbedarfe:
 - Erwerbsminderung? Schwangerschaft?
 - Behinderung? alleinerziehend?
- Prozessgegner: [text box] Kläger? Prozesskosten bekannt?
- Gesch.Z. Gericht: [text box]
- Gericht: [dropdown]

Erste Schritte in PKH – Prozesskostenhilfe für Windows 2.0

Die Eingabefelder werden aktiviert, ein Platzhalter für ein neues Aktenzeichen wird markiert – d.h. durch beliebigen Tastendruck sofort überschreibbar – angezeigt.

Geben Sie ein beliebiges Aktenzeichen, Text oder Zahlen und einen Namen ein. Nehmen wir mal an Herr Müller ist alleinerziehend mit einem Kind. Klicken Sie auf „Unterhaltsberechtigte“.

Erste Schritte in PKH – Prozesskostenhilfe für Windows 2.0

Es öffnet sich ein kleine, momentan noch leeres Fenster, das, sofern vorhanden, tabellenartig Datensätze anzeigt. Klicken Sie auf das „+“-Zeichen = hinzufügen.

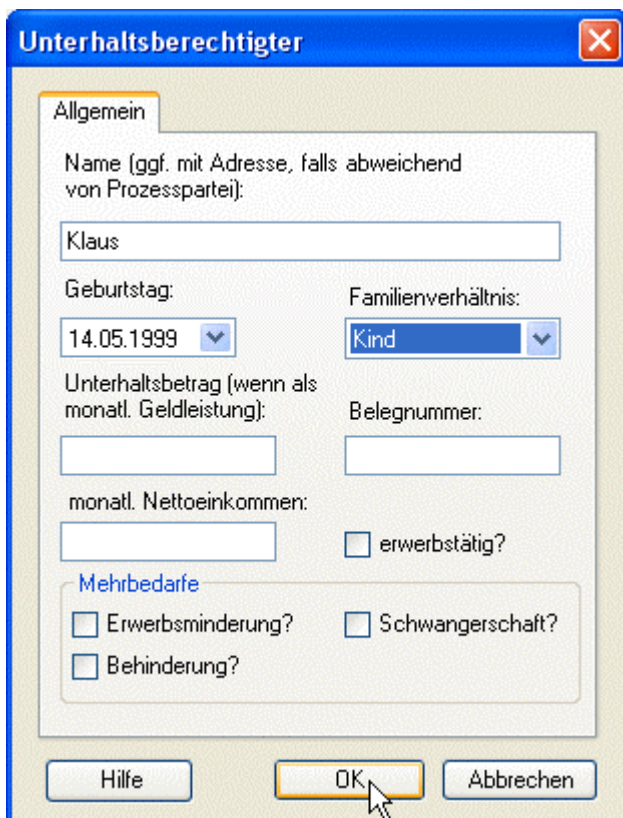

Im nun aufgehenden Eingabedialog geben Sie einen Namen, ein Geburtsdatum und das Familienverhältnis ein.

Klicken Sie auf OK.

Sie sehen nun den neuen Datensatz in der Tabellenübersicht.

Klicken Sie auf „Schließen“ – Sie gelangen zurück in das Hauptfenster. Klicken Sie dort auf den „Tabellenreiter“ Ergebnis.

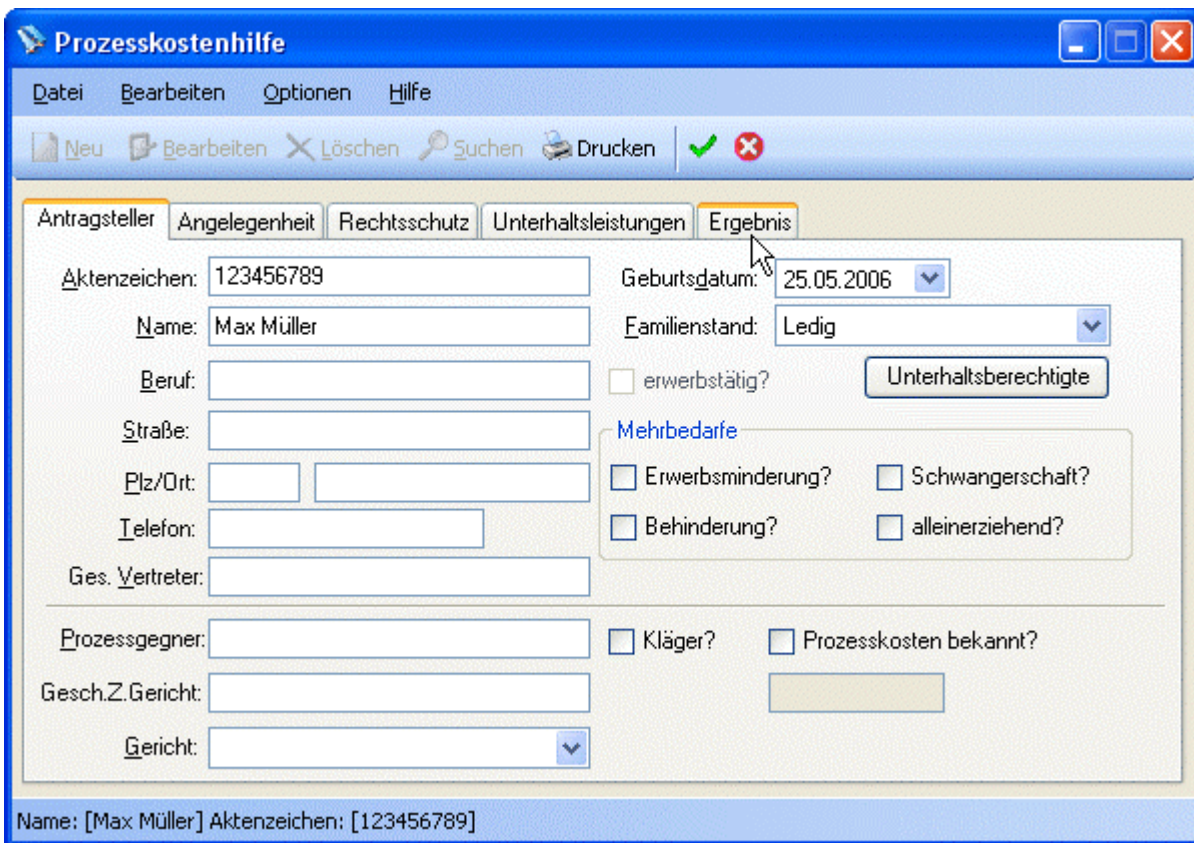

Erste Schritte in PKH – Prozesskostenhilfe für Windows 2.0

Im Ergebnisfenster finden Sie zahlreiche Zugänge für die weiteren Eingabebereiche. Diese sind im wesentlichen nach dem offiziellen Erklärungsbogen gegliedert.

Klicken Sie auf „Einnahmen“.

Prozesskostenhilfe

Datei Bearbeiten Optionen Hilfe

Neu Bearbeiten Löschen Suchen Drucken

Antragsteller Angelegenheit Rechtsschutz Unterhaltsleistungen **Ergebnis**

Vermögensfreibetrag

- gem. § 1 Abs. 1 Nr. 1b VO zu §90 SGB XII
- gem. § 1 Abs. 1 Nr. 1a VO zu §90 SGB XII

Antragsteller

Einnahmen	0,00 €
Abzüge	
Vermögen	
Wohnkosten	
Sonstige Zahlungen	
Besondere Belastungen	

Ergebnis PKH

Name: [Max Müller] Aktenzeichen: [123456789]

Es öffnet sich erneut die, noch leere, Tabellenübersicht. Klicken Sie auf „+“/Hinzufügen um eine neue Einkommensposition hinzuzufügen.

Einnahmen

← → + -

Einkommen aus	Beschreibung	Partei-Betrag
---------------	--------------	---------------

Hilfe Schließen

Erste Schritte in PKH – Prozesskostenhilfe für Windows 2.0

Übernehmen Sie die Voreinstellung „nichtselbstständige Arbeit“ und geben Sie einen Betrag im Feld „Betrag“ ein. Über die Listenauswahl in „Zahlweise“ lässt sich ein (Rechnungs-)Betrag auf den Monat umrechnen. Die Voreinstellung ist „monatlich“.

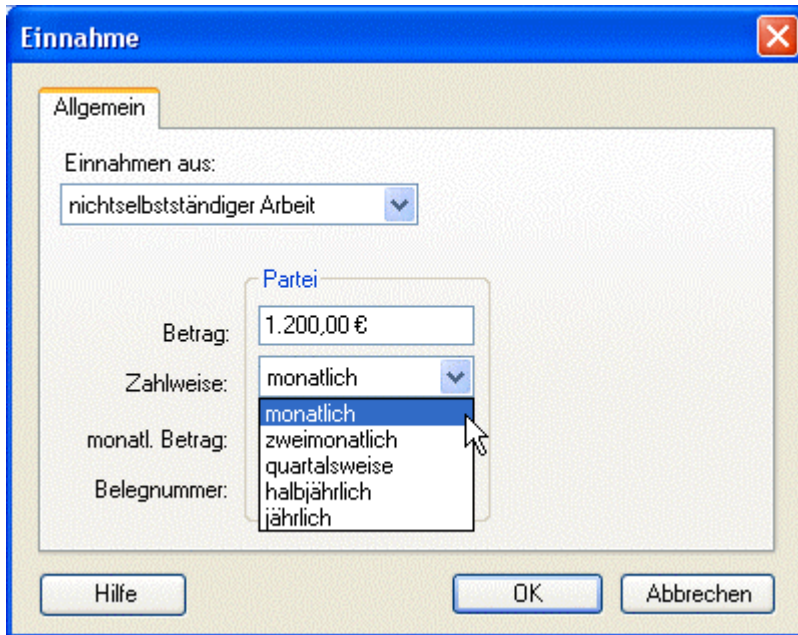

Klicken Sie anschließend auf OK.

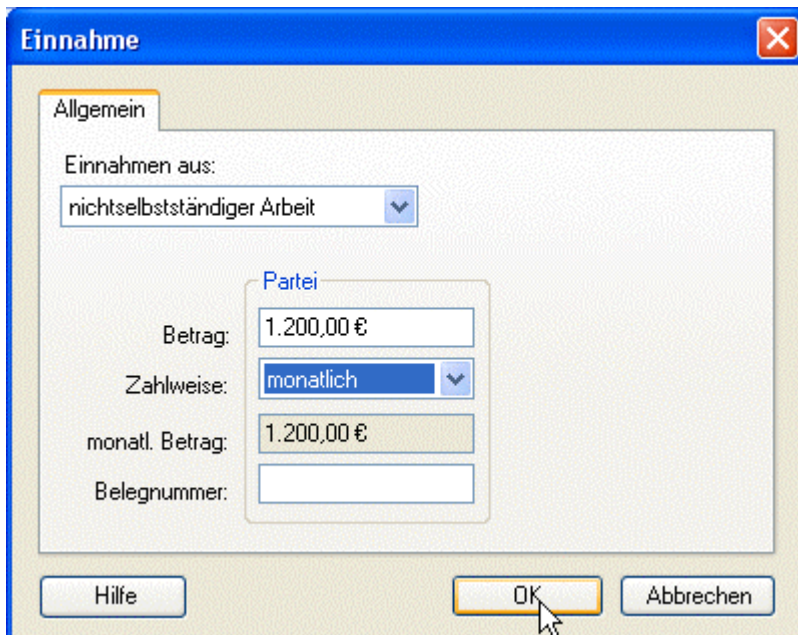

Erste Schritte in PKH – Prozesskostenhilfe für Windows 2.0

Auf der Registerkarte „Ergebnis“ ist das Einkommen nun eingetragen. Erfassen Sie ein weiteres Einkommen = Kindergeld = 154 (falls Sie das sich entwickelnde Beispiel entsprechend weiter verfolgen möchten).

Klicken Sie nun auf „Wohnkosten“.

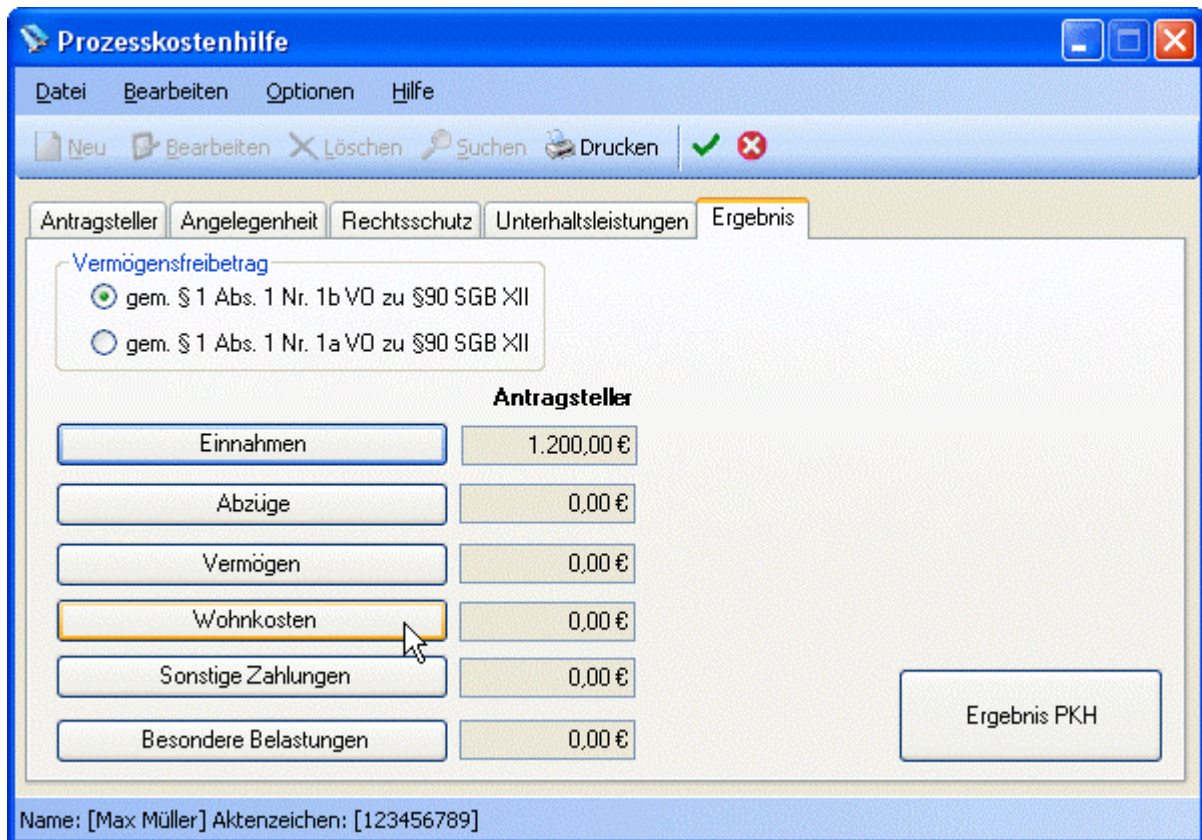

Antragsteller	
Einnahmen	1.200,00 €
Abzüge	0,00 €
Vermögen	0,00 €
Wohnkosten	0,00 €
Sonstige Zahlungen	0,00 €
Besondere Belastungen	0,00 €

At the bottom right of the table area is a button labeled 'Ergebnis PKH'. The status bar at the bottom shows 'Name: [Max Müller] Aktenzeichen: [123456789]'.

Es öffnet sich direkt der Erfassungsdialog für die Wohnkosten, weil davon auszugehen ist, dass nur ein Datensatz „Wohnkosten“ zu erfassen ist. Voreingestellt sind die Eingaben für Miete. Durch Aktivierung des Kästchens „Eigentümer oder dergleichen?“ werden weitere Felder für Finanzierungsdaten aktiviert.

Geben Sie die angezeigten Werte ein und klicken Sie auf OK.

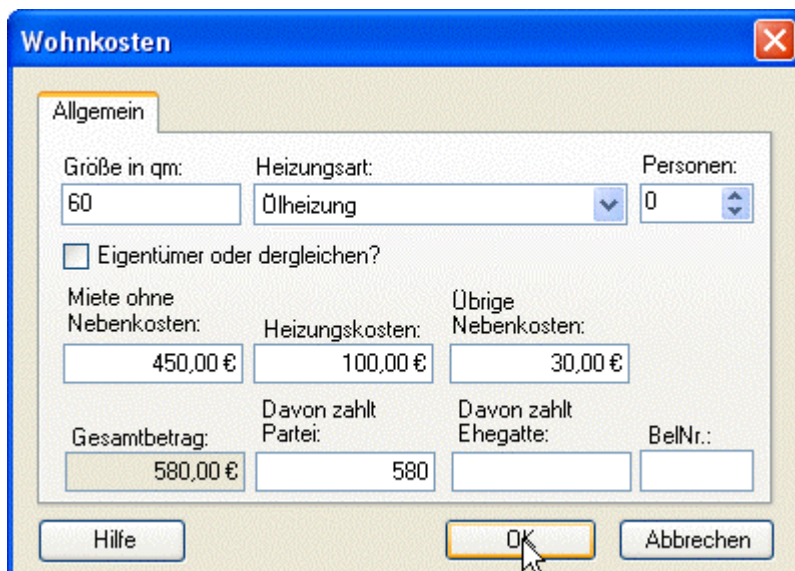

The 'Wohnkosten' dialog box is shown with the 'Allgemein' tab selected. The fields are as follows:

- Größe in qm: 60
- Heizungsart: Ölheizung
- Personen: 0
- Eigentümer oder dergleichen?
- Miete ohne Nebenkosten: 450,00 €
- Heizungskosten: 100,00 €
- Übrige Nebenkosten: 30,00 €
- Gesamtbetrag: 580,00 €
- Davon zahlt Partei: 580
- Davon zahlt Ehegatte: (empty)
- BelNr.: (empty)

The 'OK' button is highlighted with a mouse cursor.

Nun sind die Wohnkosten erfasst.

Antragsteller	
Einnahmen	1.200,00 €
Abzüge	0,00 €
Vermögen	0,00 €
Wohnkosten	580,00 €
Sonstige Zahlungen	0,00 €
Besondere Belastungen	0,00 €

Ergebnis PKH

Name: [Max Müller] Aktenzeichen: [123456789]

Das Beispiel ist zugegebenermaßen einfach. Klicken Sie nun auf „Ergebnis PKH“ um sich das Berechnungsergebnis anzeigen zu lassen.

Es öffnet sich ein Ergebnisfenster (hier sehen Sie einen Ausschnitt – über die Bildlaufleiste am rechten Rand können Sie das Ergebnis im „echten“ Fenster auf- und abschieben).

Ergebnis

Drucken Hilfe

Übersicht der Berechnung von Prozesskostenhilfe -

für Antragsteller : Max Müller
am : Donnerstag, 25. Mai
2006
Fall Nummer : 21

Kopftext
=====
Hier können Sie einen Textbaustein für die Kopfzeile eingeben.

Ergebnis:

Prozesskostenhilfe wird voraussichtlich gewährt.
=> Prozesskostenhilfe ohne Ratenzahlung; vorrangiger Einsatz d.
Vermögensrests falls vorhanden; Prozesskosten unbekannt;
einzusetzendes Einkommen unter 15€

Prozesskostenhilfe ohne Ratenzahlung; Prozesskosten unbekannt
=====
Hier können Sie einen Textbaustein eingeben für die
Ergebniskonstellation, dass das einzusetzende Einkommen unter EUR
15 liegt und die Prozesskosten unbekannt sind.

A.1 Prozesskosten	:	0,00 €
.2 ./ . Rechtsschutz	:	0,00 €
.3 Rest 1 Prozesskosten	:	0,00 €
B.1 Vermögen	:	0,00 €
.2 ./ . Schonbetrag	:	2.856,00 €
.3 Vermögensrest	:	0,00 €
Rest 2 Prozesskosten (PKH-Rest 1 - VermRest)	:	0,00 €
C.1 Einkommen	:	1.354,00 €
.2.1-2.3 ./ . Abzüge §82 Abs. 2 SGB XII	:	0,00 €
.2.4 ./ . Freibetrag bei Erwerbstätigk.	:	173,00 €
.2.5 ./ . Freibetrag Antragsteller	:	380,00 €
.2.6 ./ . Freibeträge f. Unterh.berecht.	:	266,00 €
.2.8 ./ . Unterkunft und Heizung	:	580,00 €
Besondere Belastungen	:	
.2.9 ./ . Zahlungsverpflichtungen	:	0,00 €
.3 ./ . Weitere besondere Belastungen	:	0,00 €
.4 einzusetzendes Einkommen	:	0,00 €
E.1 Anzahl Raten	:	0,0)
.3 Vorrangig einzusetzender Vermögensrest	:	0,00 €

Erste Schritte in PKH – Prozesskostenhilfe für Windows 2.0

Es werden die eingegebene Daten aufgeführt aber auch automatisch ein Freibetrag für Erwerbstätigkeit berücksichtigt! Weiter unten im echten Fenster sehen Sie weitere Zusatzberechnungen für die Berechnung der Unterhaltsfreibeträge für Unterhaltsberechtigte.

Über den Schalter „Drucken“ können Sie das Ergebnis auch ausdrucken (Ausschnitt):

- Übersicht der Berechnung von Prozesskostenhilfe -

für Antragsteller : Max Müller
am : Donnerstag, 25. Mai 2006
Fall Nummer : 21

Kopftext

=====

Hier können Sie einen Textbaustein für die Kopfzeile eingeben.

Ergebnis:

Prozesskostenhilfe wird voraussichtlich gewährt.

=> Prozesskostenhilfe ohne Ratenzahlung; vorrangiger Einsatz d. Vermögensrests falls vorhanden; Prozesskosten unbekannt; einzusetzendes Einkommen unter 15€

Prozesskostenhilfe ohne Ratenzahlung; Prozesskosten unbekannt

=====

Hier können Sie einen Textbaustein eingeben für die Ergebniskonstellation, dass das einzusetzende Einkommen unter EUR 15 liegt und die Prozesskosten unbekannt sind.

A.1 Prozesskosten	:	0,00 €
.2 ./.. Rechtsschutz	:	0,00 €
.3 Rest 1 Prozesskosten	:	0,00 €
B.1 Vermögen	:	0,00 €
.2 ./.. Schonbetrag	:	2.856,00 €
.3 Vermögensrest	:	0,00 €
Rest 2 Prozesskosten (PKH-Rest 1 - VermRest)	:	0,00 €
C.1 Einkommen	:	1.354,00 €
.2.1-2.3 ./.. Abzüge §82 Abs. 2 SGB XII	:	0,00 €
.2.4 ./.. Freibetrag bei Erwerbstätigk.	:	173,00 €
.2.5 ./.. Freibetrag Antragsteller	:	380,00 €
.2.6 ./.. Freibeträge f. Unterh.berecht.	:	266,00 €
.2.8 ./.. Unterkunft und Heizung	:	580,00 €
Besondere Belastungen		
.2.9 ./.. Zahlungsverpflichtungen	:	0,00 €
.3 ./.. Weitere besondere Belastungen	:	0,00 €
.4 einzusetzendes Einkommen	:	0,00 €
E.1 Anzahl Raten	:	0,0 }
.3 Vorrangig einzusetzender Vermögensrest	:	0,00 €

II Nebenrechnung Unterhalt

Erste Schritte in PKH – Prozesskostenhilfe für Windows 2.0

Über das Menü „Datei“ und „Drucken“ lassen sich die Daten auch direkt mit dem Formular „Erklärung über die persönlichen und wirtschaftlichen Verhältnisse“ zur Abgabe bei Gericht ausdrucken (Ausschnitt):

Erklärung über die persönlichen und wirtschaftlichen Verhältnisse
 - Anlage zum Antrag auf Bewilligung der Prozesskostenhilfe; **dienotwendigen Belege sind beizufügen.** -

Gerichtsausschuss/Gerichtsbüro

A Prozesskostenhilfe wird beantragt von (Name, Vorname, ggf. Geburtsname)	Beruf = verheiratet	Geburtsdatum	Familienstand
Max Müller			Ledig
Anschrtf: Straße, Hausnummer, Postleitzahl, Wohnort; Tagegabe (aktuell) - endgültig unter H.			
Antragstellende Partei wird gestützt durch (Name, Vorname, Anschrift, Telefon).			

B Trägere Rechtschutzversicherung oder andere Stelle/Person (z.B. Gewerkschaft, Arbeitgeber, Mieter verein) die Kosten Ihrer Prozessführung?

Nein <input checked="" type="checkbox"/>	Ja, in Höhe von EUR <input type="checkbox"/>	Ja, in Höhe von EUR <input type="checkbox"/>	Ja, in Höhe von EUR <input type="checkbox"/>
---	---	---	---

C Beziehen Sie Unterhaltsleistungen (z.B. Unterhaltszahlungen; Versorgung in höherem Lebensalter; Leistungen des/der Eltern oder anderer Lebensgemeinschaft)?

Nein <input checked="" type="checkbox"/>	Ja, von Eltern/Walder/Walder (Bitte die Zahl der Kinder/Verfahren angeben für juristische Schritte z.Hinweise) <input type="checkbox"/>	Ja, vom gewerl. oberen Ehegatten oder Ehegatten <input type="checkbox"/>	Ja, von anderen Personen <input type="checkbox"/>
---	--	---	---

D Angehörige, denen Sie Unterhalt gewähren	Geburtsdatum	Beziehung (z.B. Ehegatte, Kind, Schwiegermutter)	Wohnen Unterhalt zusätzlich durch Einkommensausgleich in EUR	Ist der Angehörige eigene Einkommensquelle?
Name, Vorname (Anschrtf nur, wenn von Ihrer Anschrtf abweicht)				Ja, durch eigene Einkommensquelle Nein, durch Unterhalt
1. Klaus	14.05.99	Kind		Nein <input checked="" type="checkbox"/>
2.				Nein <input type="checkbox"/>
3.				Nein <input type="checkbox"/>
4.				Nein <input type="checkbox"/>
5.				Nein <input type="checkbox"/>

Wenn Sie laufende Leistungen zum Lebensunterhalt (z.B. durch Sozialleistungen oder Leistungen zur Sicherung des Lebensunterhalts nach dem Zweiten Buch des Sozialgesetzbuchs) beziehen und den letzten hierüber erhaltenen Bescheid beifügen, sind Angaben zu Ja Nein beizufügen, sofern das Sozialamt dies anordnet.

E Bruttoeinnahmen	Ihre Einnahmen aus	Ihre Ehegatte Einnahmen aus	Ihre Einkünfte aus
Bitte unbedingt beachten: Die notwendigen Belege (z. B. Lohnbescheinigung der Arbeitsstelle) müssen beigelegt werden.	nichtselbständiger Arbeit?	Nein <input type="checkbox"/> Ja, EUR mit brutto <input checked="" type="checkbox"/> 1.200 €	nichtselbständiger Arbeit?
	selbständiger Arbeit/Gewerbebetrieb/Land-, Forstwirtschaft?	Nein <input checked="" type="checkbox"/> Ja, EUR mit brutto	selbständiger Arbeit/Gewerbebetrieb/Land-, Forstwirtschaft?
	Vermietung und Verpachtung?	Nein <input checked="" type="checkbox"/> Ja, EUR mit brutto	Vermietung und Verpachtung?
	Kapitalvermögen?	Nein <input checked="" type="checkbox"/> Ja, EUR mit brutto	Kapitalvermögen?
	Kindergeld?	Nein <input type="checkbox"/> Ja, EUR mit <input checked="" type="checkbox"/> 154 €	Kindergeld?
	Wahngeld?	Nein <input checked="" type="checkbox"/> Ja, EUR mit	Wahngeld?
	Andere Einnahmen (auch ein- und zweifach)?	Nein <input checked="" type="checkbox"/> Ja, und zwar	Andere Einnahmen (auch ein- und zweifach)?

Speichern Sie die Daten mit dem grünen Häkchen.

Prozesskostenhilfe

Datei Bearbeiten Optionen Hilfe

Neu Bearbeiten Löschen Suchen Drucken

Antragsteller Angelegenheit Rechtsschutz Unterhaltsleistungen **Ergebnis**

Vermögensfreibetrag

- gem. § 1 Abs. 1 Nr. 1b VO zu §90 SGB XII
- gem. § 1 Abs. 1 Nr. 1a VO zu §90 SGB XII

Antragsteller

Einnahmen	1.354,00 €
Abzüge	0,00 €
Vermögen	0,00 €
Wohnkosten	580,00 €
Sonstige Zahlungen	0,00 €
Besondere Belastungen	0,00 €

Ergebnis PKH

Name: [Max Müller] Aktenzeichen: [123456789]

Sie sehen die Daten weiterhin deaktiviert im Fenster. Um sie zu bearbeiten klicken Sie auf „Bearbeiten“.

Prozesskostenhilfe

Datei Bearbeiten Optionen Hilfe

Neu Bearbeiten Löschen Suchen Drucken

Antragsteller **Angelegenheit** Rechtsschutz Unterhaltsleistungen Ergebnis

Aktenzeichen: 123456789 Geburtsdatum: 25.05.2006

Name: Max Müller Familienstand: Ledig

Beruf: erwerbstätig? Unterhaltsberechtigte

Straße: Mehrbedarfe

Plz/Ort: Erwerbsminderung? Schwangerschaft?

Telefon: Behinderung? alleinerziehend?

Ges. Vertreter: Prozessgegner: Kläger? Prozesskosten bekannt?

Gesch.Z.Gericht: Gericht:

Um einen Datensatz zu löschen klicken Sie auf „Löschen“.

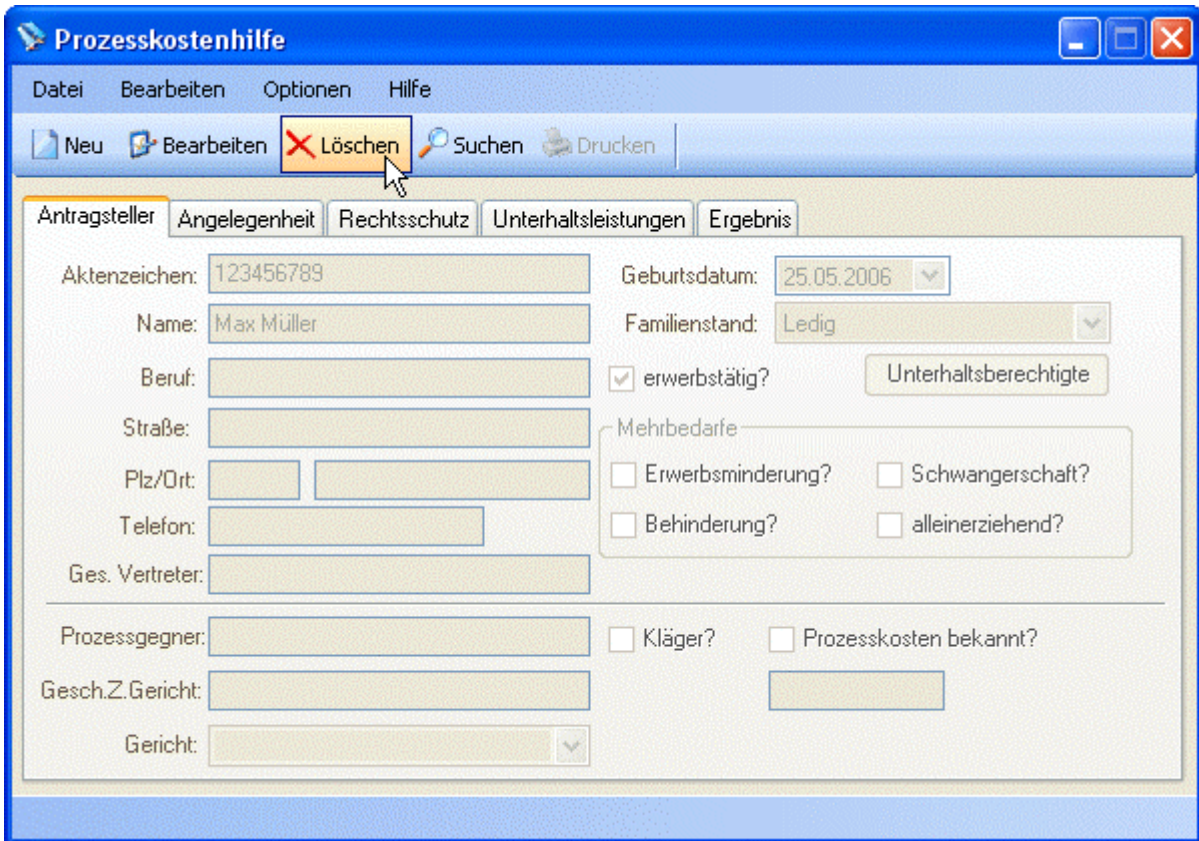

Um einen vorhandenen Datensatz zu suchen und zu bearbeiten klicken Sie auf „Suchen“.

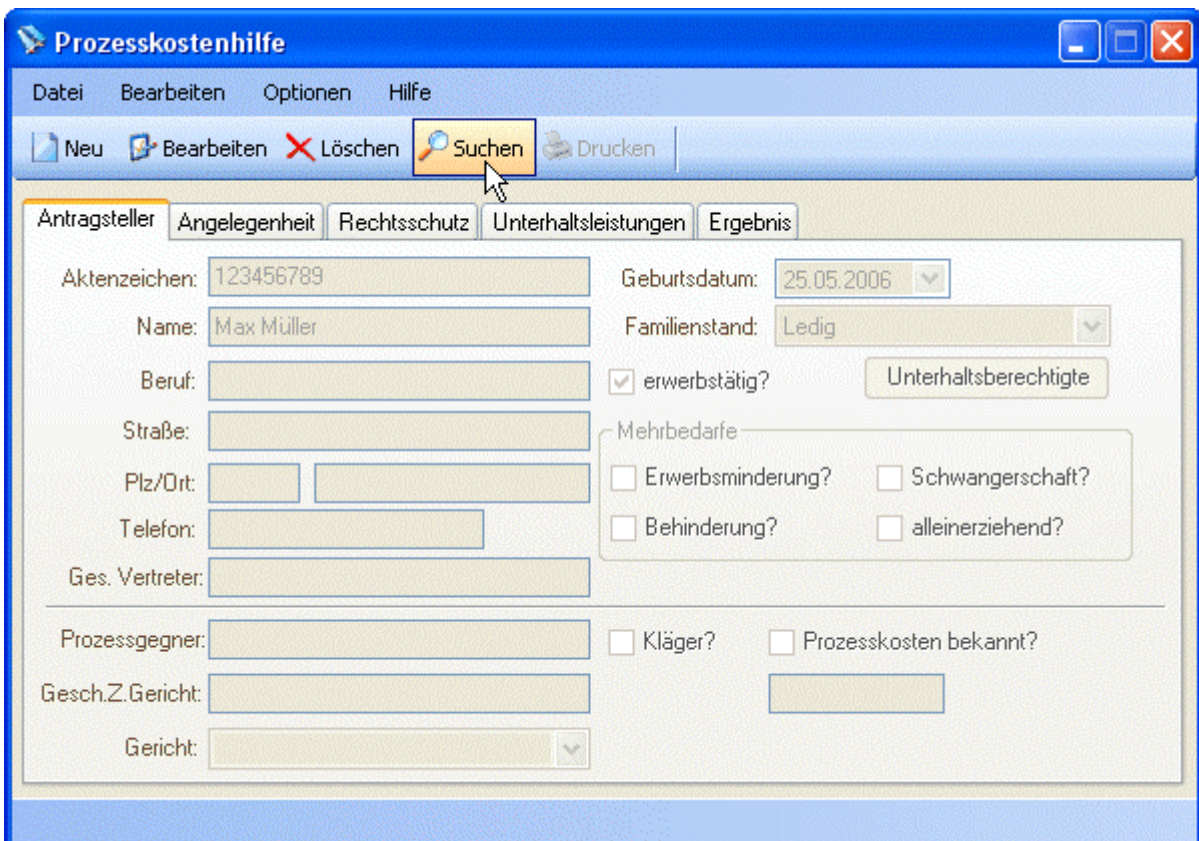

Erste Schritte in PKH – Prozesskostenhilfe für Windows 2.0

Es öffnet sich ein Fenster in dem Sie nach den Filterkriterien Aktenzeichen, Name, PLZ und Ort suchen können. Ohne Eingabe eines Kriteriums werden alle Fälle angezeigt, wenn Sie auf „Suchen“ klicken.

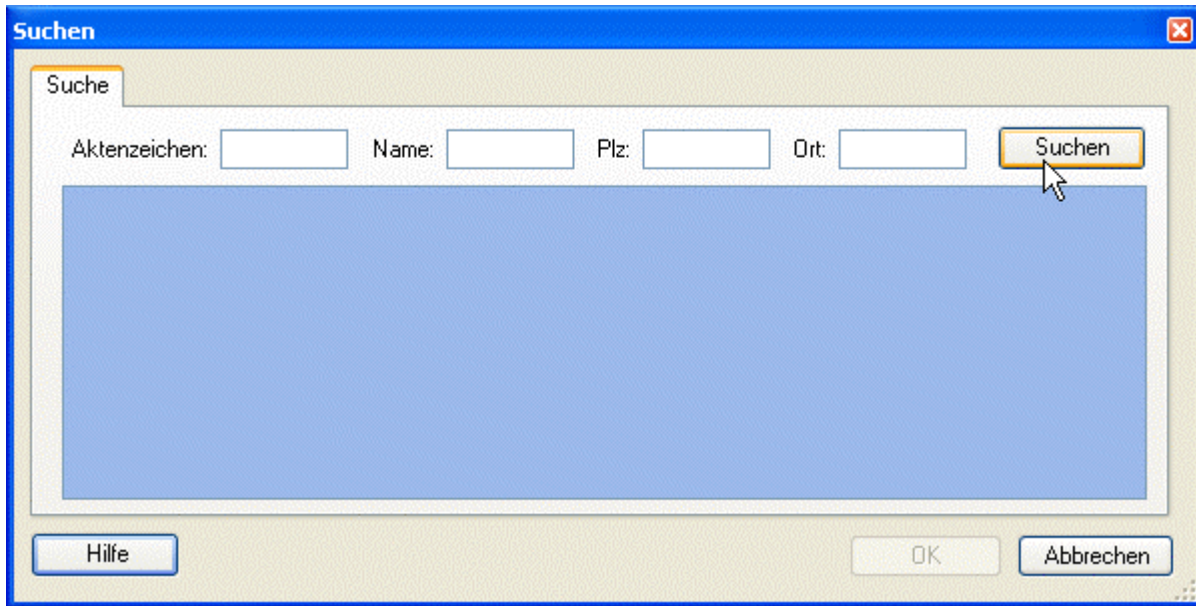

Weil wir bisher nur Datensatz erfasst haben, erscheint eben dieser Datensatz:

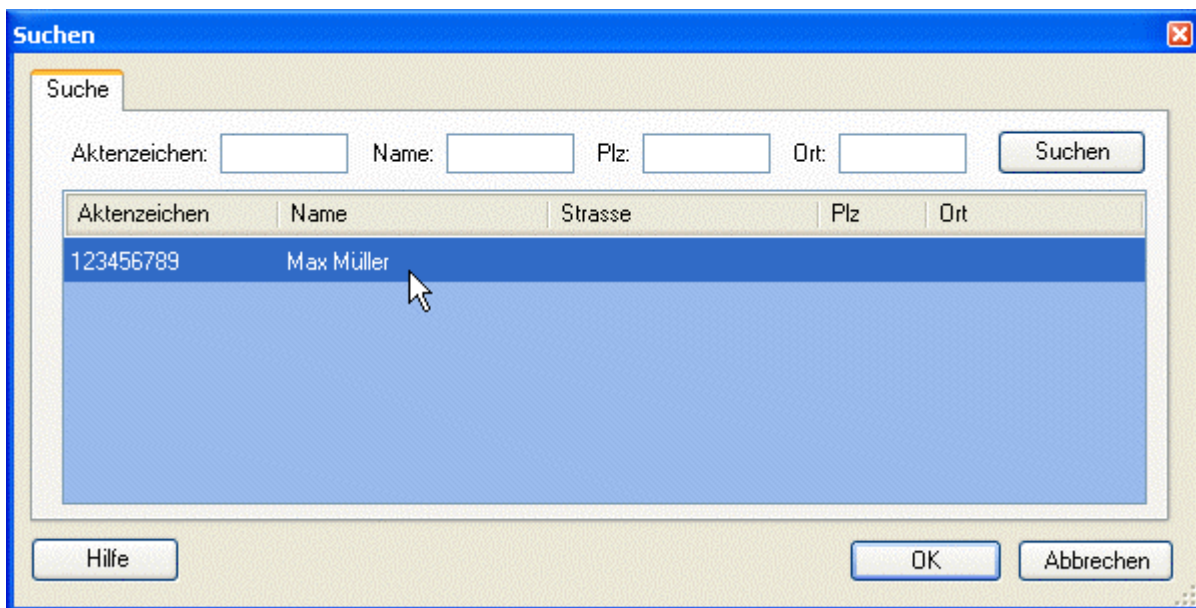

Erste Schritte in PKH – Prozesskostenhilfe für Windows 2.0

Markieren Sie den gewünschten (hier den einzigen) Datensatz und klicken Sie auf OK.

Aktenzeichen	Name	Strasse	Plz	Ort
123456789	Max Müller			

Sie gelangen so wieder in die aktivierte Bearbeitungsansicht!

Name: [Max Müller] Aktenzeichen: [123456789]

Erste Schritte in PKH – Prozesskostenhilfe für Windows 2.0

Ein weiterer Vorzug des Programms sind die Möglichkeiten, wichtige Berechnungsparameter selbst zu bestimmen bzw. zu pflegen – keine kostenpflichtigen Updates nötig!

Klicken Sie auf den Menüpunkt „Optionen“ und dann „Variablen“.

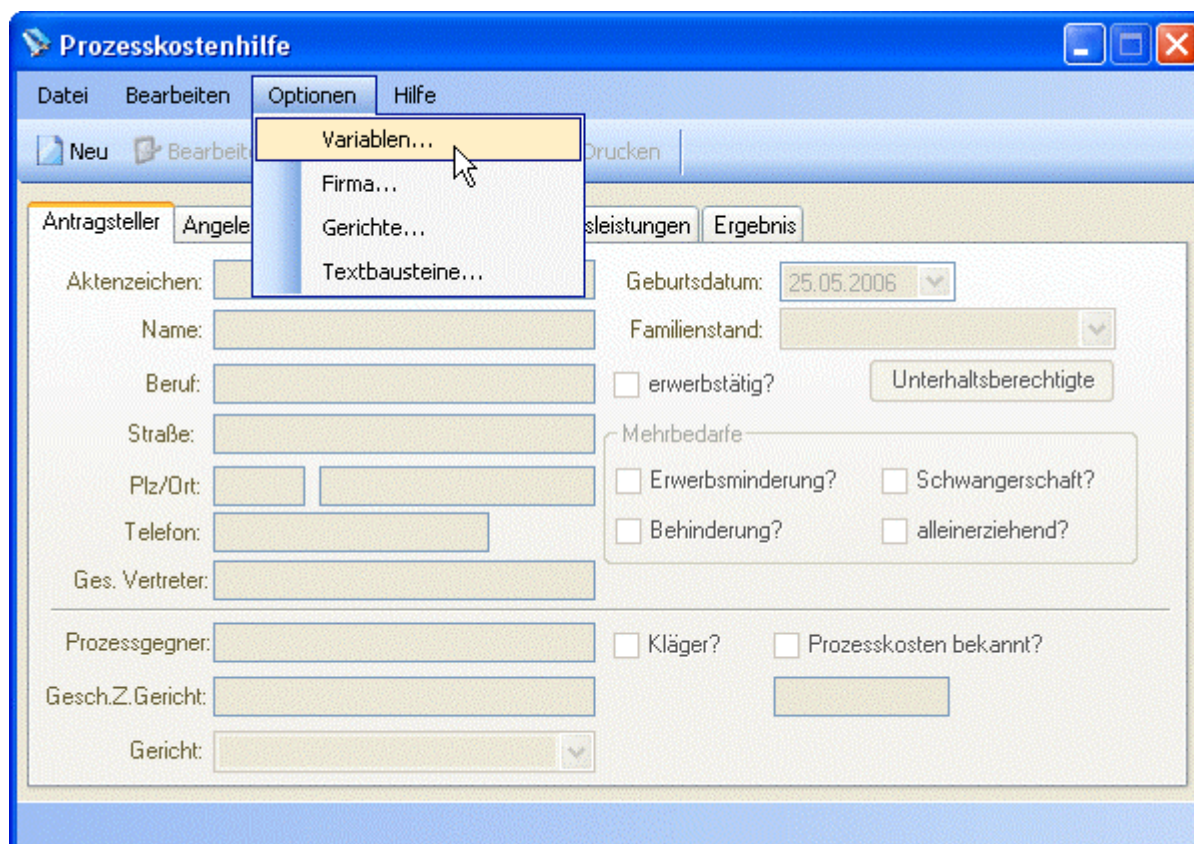

Die Unterhaltsfreibeträge für den Antragsteller und seine unterhaltsberechtigten Angehörigen orientieren sich am Regelsatz nach §28 SGB XII. Diesen und die Regelsätze für Haushaltsmitglieder bzw. die Prozentsätze für die Grundabsetzung erfassen Sie auf der Registerkarte „Allgemein“. Schauen Sie sich auch die Bereiche „Mehrbedarf“ und „Vermögensfreibeträge“ an!

Programm-Variablen [X]

Allgemein | Mehrbedarfszuschläge | Vermögensfreibetrag

Grundbeträge

Grundabsetzung Prozesspartei/ PartnerIn: 110 % vom Regelsatz HHV

Grundabsetzung für Unterhaltsberechtigte: 70 % von Grundabsetzung Partei

Grundabsetzung für Erwerbstätigkeit: 50 % vom Regelsatz HHV

Regelsätze

Höchster Regelsatz Haushaltsvorstand (§28, 2 Satz 2 SGB XII): 345,00 €

Ab 0 bis Vollendung des 14 Lebensjahres 207,00 €

Ab 14 bis Vollendung des 25 Lebensjahres 276,00 €

Hilfe OK Abbrechen

Erste Schritte in PKH – Prozesskostenhilfe für Windows 2.0

Die Ergebnisausgabe können Sie mit eigenen Textbausteinen je nach „Ergebniskonstellation“ ergänzen.

```
- Übersicht der Berechnung von Prozesskostenhilfe -

für Antragsteller           : Max Müller
am                         : Donnerstag, 25. Mai 2006
Fall Nummer                : 21

Kopftext
=====
Hier können Sie einen Textbaustein für die Kopfzeile eingeben.

Ergebnis:
-----
Prozesskostenhilfe wird voraussichtlich gewährt.
=> Prozesskostenhilfe ohne Ratenzahlung; vorrangiger Einsatz d. Vermögensrests falls
vorhanden; Prozesskosten unbekannt; einzusetzendes Einkommen unter 15€

Prozesskostenhilfe ohne Ratenzahlung; Prozesskosten unbekannt
=====
Hier können Sie einen Textbaustein eingeben für die Ergebniskonstellation, dass das
einzusetzende Einkommen unter EUR 15 liegt und die Prozesskosten unbekannt sind.

A.1 Prozesskosten           :      0,00 €
.2 ./.. Rechtsschutz       :      0,00 €
3 Restl. Prozesskosten     :      0,00 €
```

Klicken Sie daher auf „Optionen“ und „Textbausteine...“

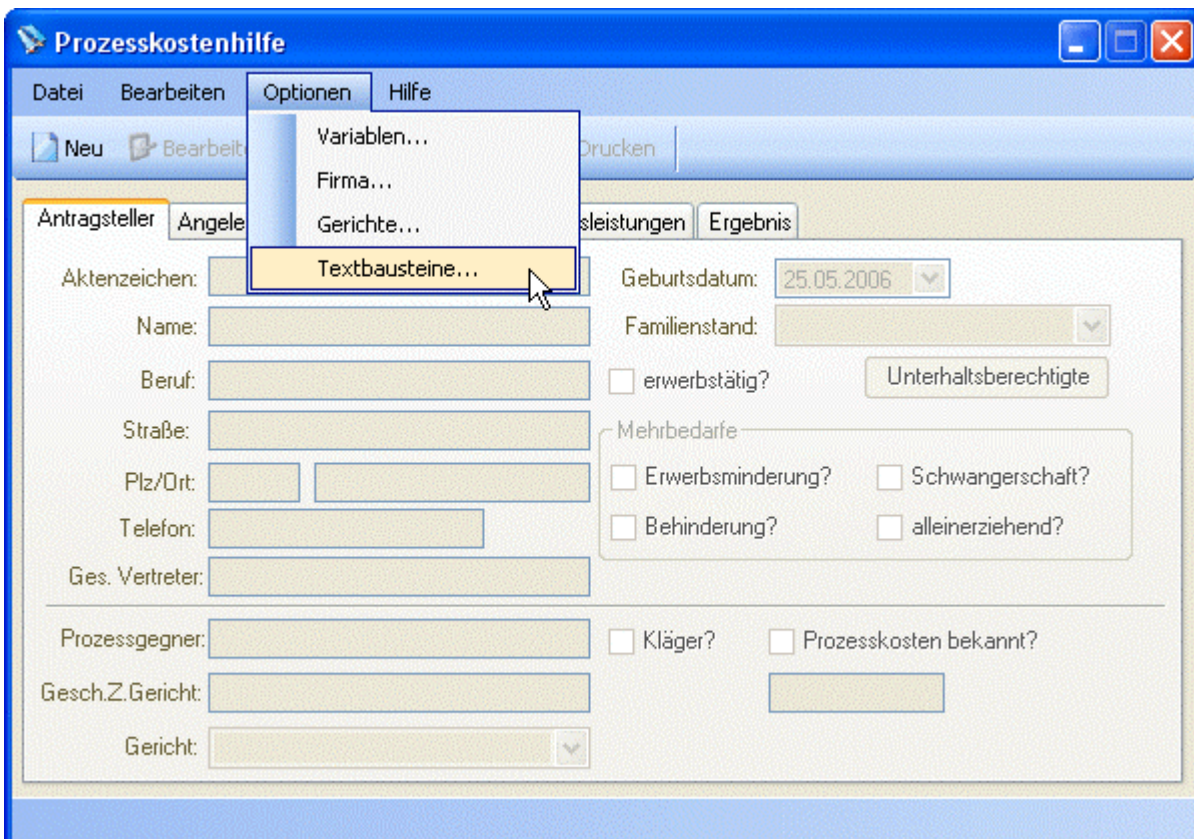

Erste Schritte in PKH – Prozesskostenhilfe für Windows 2.0

Im oberen Bereich des sich öffnenden Fensters sehen Sie die Ergebniskonstellationen bzw. einen „Kopftext“ und – hier nicht sichtbar – ganz unten einen „Fußtext“. Der Bereich „Text“ ist durch Sie veränderbar.

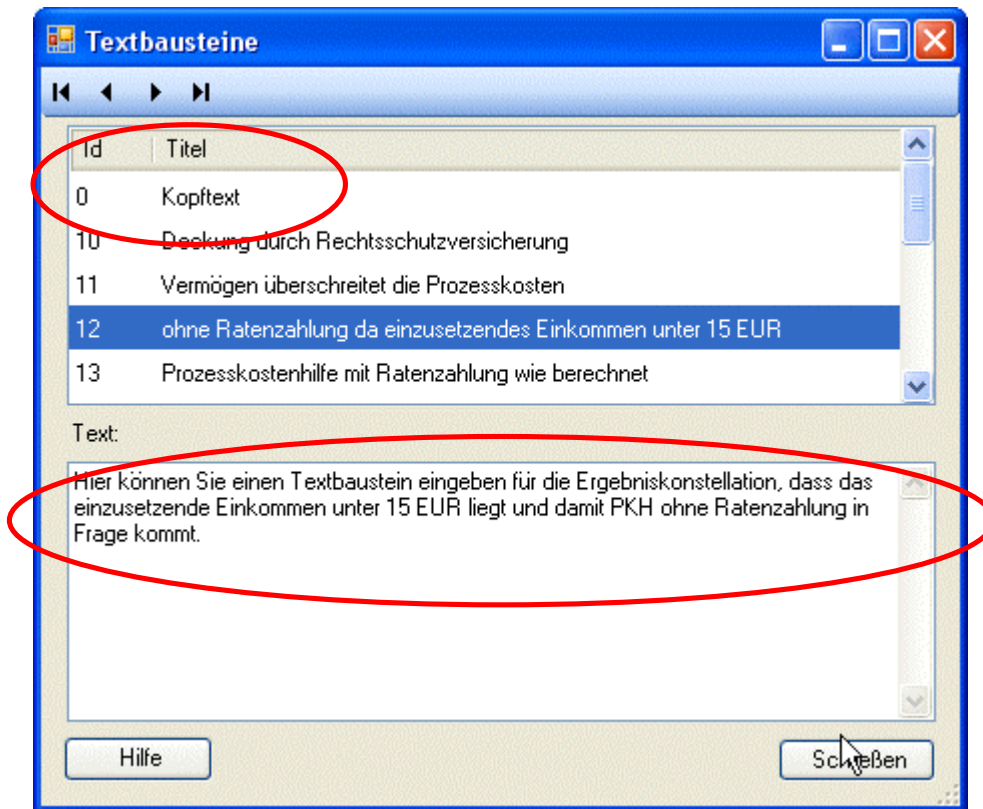

Damit wären wir am Ende der kleinen Einführung angelangt. Wir hoffen, dass Sie die Grundfunktionen des Programms ausreichend erläutert hat.

Ausführlicher Informationen zum jeweiligen Eingabe- oder Anzeigefenster erhalten Sie durch Druck auf die „F1“-Taste – es wird dann die Hilfedatei geöffnet!

Erste Schritte in PKH – Prozesskostenhilfe für Windows 2.0

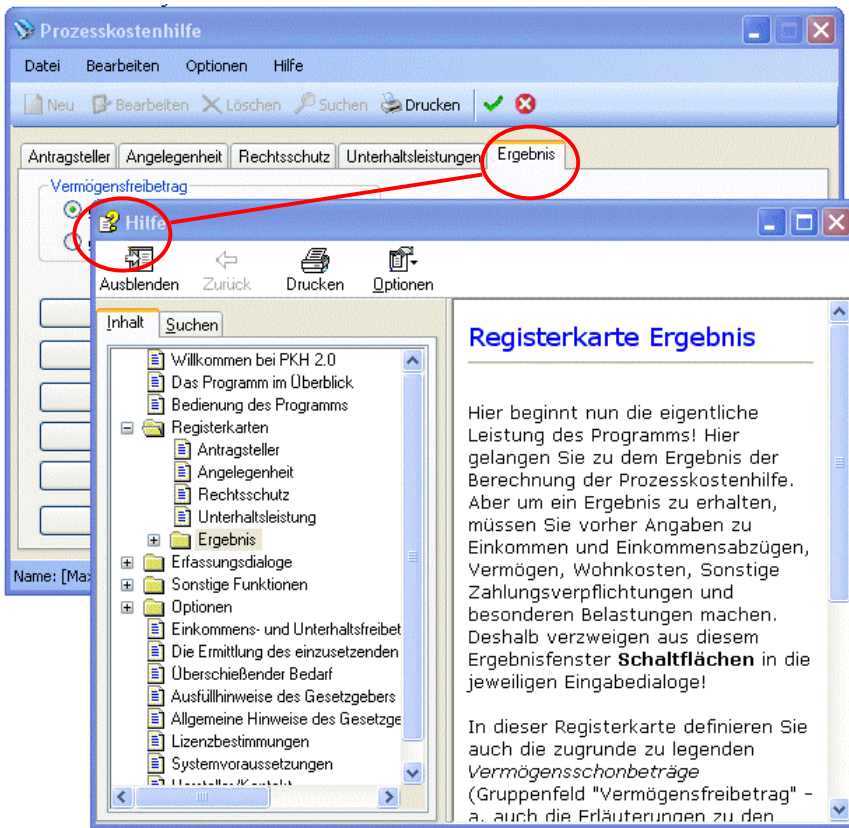

Hersteller und Kontakt

Entwicklung:

Context GmbH

Körnsteigweg 8

72141 Walddorfhäslach

Telefon (07127) 23678

Telefax (07127) 925543

Email: kontakt@context-gmbh.de

Programmkonzeption: Stefan Freeman, Ditzingen

Programmierung: Stefan Böther, Leezen